データ管理

データフォルダについて 12-2
ファイルの確認 12-3
ファイルを確認する 12-3
クイックアルバムで画像を表示する 12-6
アニメーションを作成する..... 12-8
メロディをお好みの順番で再生する 12-8
動画をお好みの順番で再生する..... 12-9
ファイルの編集 12-11
静止画編集..... 12-11
動画編集 12-12
ファイルやフォルダの管理..... 12-13
フォルダを作成する 12-13
ファイルを別のフォルダに移動する 12-13
メモリカードについて 12-14
メモリカードを取り付ける／取り外す 12-14
メモリカードの管理 12-15
メモリカードを初期化する 12-15
メモリカードのデータを確認する..... 12-15
メモリカードと本体間でデータを
コピーする 12-16
画像の印刷方法を設定する 12-17
便利な機能..... 12-18
ファイルの確認に関する機能..... 12-18
ファイルの編集に関する機能..... 12-19
フォルダの管理に関する機能..... 12-20
ファイルの管理に関する機能..... 12-21
メモリカードに関する機能 12-21

12

データフォルダについて

本機のデータはデータフォルダで管理されます。各機能でデータを作成したり、メールやインターネットでデータを取得すると、該当するフォルダに保存されます。
● フォルダ一覧画面から直接インターネットに接続して、データをダウンロードすることもできます。

各フォルダと保存されるファイル

マイピクチャ
撮影した静止画などの画像ファイル／ダウンロードしたマイ絵文字などの画像ファイル

メロディ
メロディなどのサウンド、おしゃべり機能で録音した音声ファイル

S!アプリ
ダウンロードしたS!アプリ／生活アプリ

ウィジェット
ダウンロードしたウィジェットコンテンツファイル

着うた・ミュージック
着うた®、着うたフル®、ダウンロードした音楽ファイル／パソコンから取り込んだ音楽ファイル

ムービー
撮影した動画などのファイル／ダウンロードした動画ファイル／ Wi-Fiコンテンツ

ブック
ダウンロードした電子ブックファイル

TV
録画した番組※1 ／静止画ファイル※2

PDF
ダウンロード／保存したPDFファイル

その他ドキュメント※1
保存したドキュメントファイル（Word、Excel、PowerPoint®、Text）

※1 メモリカードにのみ保存できます。
※2 本体にのみ保存できます。

データフォルダのメモリが不足したり保存件数がオーバーした場合は、不要なデータを削除するかどうかの確認メッセージが表示されます（ただし、データの種類によっては表示されない場合があります）。
確認メッセージが表示された場合は以下のように操作してください。
「YES」 ⇨◉⇨フォルダを選択 ⇨◉⇨削除するデータを選択 ⇨◉⇨✉⇨「YES」 ⇨◉
※ データの種類によっては、保存領域を共有しているため、フォルダを選択する前にどのデータを削除するかを選択します。
※ 不足している容量によっては、削除するデータの選択を繰り返す必要があります。

ファイルを確認する

〈例〉動画ファイルを確認する

1 MENU ⇨「データフォルダ」⇨◉⇨「ムービー」⇨◉

2 目的のフォルダを選択⇨◉

ファイル一覧画面

3 目的のファイルを選択⇨◉

ファイル確認画面

メモリカードのファイルを確認する

1 MENU ⇨「データフォルダ」⇨◉

2 目的のフォルダを選択⇨◉⇨「microSD」⇨◉

3 目的のフォルダを選択⇨◉

4 目的のファイルを選択⇨◉

ファイル一覧画面のアイコン表示について

ファイル一覧画面には、ファイルで設定できる項目を示すアイコンが表示されます。

- QVGA：QVGAサイズの動画
- VGA：VGAサイズの動画
- ✉：メールに添付できるデータ
- HTML：デコレメールに挿入できるデータ
- 画面などに設定できるデータ
- 着信音に設定できるデータ
- Ir：赤外線送信が可能なデータ
- SD：メモリカードにコピーまたは移動可能なデータ
- 編集可能なデータ
- 10Mバイトを超えたデータ（メモリカードのフォルダでのみ表示可）

マイピクチャ画面で利用するボタン

マイピクチャフォルダのファイルを選択すると、マイピクチャ画面が表示されます。

マイピクチャ画面

マイピクチャ画面では以下の操作ができます。

ファイルの切り替え	◎
通常モード／全画面モードの切り替え	✉ • 全画面モードにすると、縦長画像は縦画面表示、横長画像は全画面モード／通常モードにかかわらず、横全画面表示となります。
拡大／縮小※	◉⇨✉／✉
等倍表示※	◉⇨
サイズの大きい画像または拡大表示中※のスクロール	◎ • ニューロポインターでも画像をスクロールできます。

※ 元の表示に戻す場合は、◉を押します。

●タッチスタイルで操作する

マイピクチャ画面（タッチスタイル）

①	終了
②	削除 表示されている画像を削除します。
③	前の画像 前の画像を表示します。
④	次の画像 次の画像を表示します。
⑤	メール／ブログ 画像をメールに添付／挿入して送ったり、ブログに投稿できます。
⑥	全画面モード／通常モード 全画面モードにすると、縦長画像は縦画面表示、横長画像は全画面モード／通常モードにかかわらず、横全画面表示となります。
⑦	拡大表示 タップすると以下のボタンが表示されます。 ⊕／⊖：タップするたびに1段階ずつ画像を拡大／縮小します。 等倍：画像を等倍表示します。 戻る：元の表示に戻します。

マイピクチャ画面（タッチスタイル）では以下のタッチ操作ができます。

前／次の画像を表示	左／右にフリック
画面をスクロール	スクロールしたい方向にドラッグ※
画像を拡大／縮小	ピンチアウト／ピンチイン※

※ をタップしたときのみ操作できます。

補足

- タッチパネルの使いかたについてはP.1-10を参照ください。

メロディ画面で利用するボタン

メロディフォルダのファイルを選択すると、メロディ画面が表示されます。

メロディ画面

メロディ画面では以下の操作ができます。

ファイルの切り替え	◎
音量調節	◎または マナー／WLAN
再生／停止	●
終了	CLEAR

PDF画面／その他ドキュメント画面で利用するボタン

PDFフォルダのファイルを選択すると、PDF画面が表示されます。その他ドキュメントフォルダのファイルを選択すると、その他ドキュメント画面が表示されます。

PDF画面

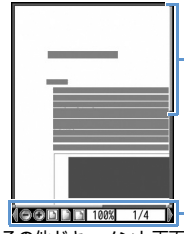

その他ドキュメント画面

PDF画面／その他ドキュメント画面では以下の操作ができます。

スクロール	
ページ操作とツールバー操作の切り替え	
縮小表示	1
ページ全体を表示	2
拡大表示	3
前のページを表示	4
次のページを表示	6
ページを上にスクロール	マナー ※1
ページを下にスクロール	WLAN ※2
文字列を検索	7
ツールバー、スクロールバーの表示／非表示の切り替え	8
ヘルプ	0
次を検索	#
前を検索	*

※1 その他ドキュメント画面では前のページを表示します

※2 その他ドキュメント画面では次のページを表示します。

●ツールバーのアイコンについて

ツールバーのアイコンはでアイコンを選択し、でアイコンの表示を切り替えます。

100%	倍率を指定して表示
1/2	ページを指定して表示
／	縮小／拡大表示
／／	ページ全体／倍率100%／ページ幅を画面に合わせて表示
／／／	最初／前／次／最後のページを表示
	文字列を検索
／	右／左に90度回転して表示
	文字列をコピー
Map	ページ全体の縮小イメージの表示／非表示の切り替え

	画面幅でテキストを折り返して表示／折り返さないで表示
	ツールバーやボタンに割り当てられた操作説明を表示
／／	単一／連続／見開きでページを表示

補足

- S!アプリフォルダに保存されているファイルを選択すると、S!アプリが起動します。S!アプリの詳細については、P.9-9を参照してください。
- 着うた・ミュージックフォルダおよびムービーフォルダに保存されているファイルを選択すると、ミュージックプレーヤーが起動します。詳細については、P.9-3を参照してください。

クイックアルバムで画像を表示する

マイピクチャフォルダに保存されているJPEG画像をクイックアルバムで表示することができます。表示する画像を手動で切り替えるだけでなく、フォトスライドショーで自動再生することもできます。

● メモリカードに保存されているJPEG画像を表示することもできます。

1 MENU ⇨「データフォルダ」⇨◉⇨「マイピクチャ」⇨◉⇨Y!

クイックアルバム画面

補足

- MENU ⇨「カメラ」⇨◉⇨「クイックアルバム」⇨◉でも起動できます。
- 以下の順序でフォルダ内の画像を表示します。カメラから起動した場合は、画像保存先選択で設定されたフォルダやカメラ内の画像が最初に表示されます。
  ①INBOX
  ②カメラ
  ③ユーザ作成フォルダ
  ④microSDのピクチャ

クイックアルバムで利用するボタン

●手動再生時の操作

前の画像／次の画像	
拡大／縮小	
画像のスクロール（拡大表示時）	1～9 以下の方向にスクロールします。 1 2 3 4 6 7 8 9

元のサイズに戻す（拡大／縮小表示時）	◉
画像切り替え効果（スライド→フェード→キューブ→RGB）	✉ ・押すたびに効果が切り替わります。 スライド：左右にスライド フェード：フェードイン／フェードアウト キューブ：キューブ状に回転 RGB：赤・緑・青に分解して回転
顔を検出してズームアップ（顔サーチ）	✉ ・複数の顔を検出したときは、✉を押すたびに切り替わります。
フォトスライドショー（自動再生）の開始	✉

●自動再生時の操作

前の画像／次の画像	◎
フォトスライドショー（自動再生）の終了	✉

タッチスタイルで操作する

1 マナー

2 「データフォルダ」⇨「クイックアルバム」

クイックアルバム画面（タッチスタイル）

①	終了
②	スライドショー開始 保存されている画像を自動で順番に表示します。スライドショー表示中に画面をタップすると、スライドショーを停止します。
③	前の画像 前の画像を表示します。
④	次の画像 次の画像を表示します。
⑤	画像切り替え効果 タップするたびに効果が切り替わります。 スライド：左右にスライド フェード：フェードイン／フェードアウト キューブ：キューブ状に回転 RGB：赤・緑・青に分解して回転
⑥	顔サーチ 検出された顔の周辺が拡大されて表示されます。
⑦	元のサイズに戻す 拡大表示したときのみ、アイコンが表示されます。

クイックアルバム画面（タッチスタイル）では以下のタッチ操作ができます。

前／次の画像を表示	右／左にフリック
画面をスクロール	上下左右にドラッグ
画像を拡大／縮小	ピンチアウト／ピンチイン
ダイレクト操作アイコンを表示／非表示	画面をタップ

補足

- タッチパネルの使いかたについてはP.1-10を参照ください。

アニメーションを作成する

マイピクチャフォルダに保存されている静止画を利用して、20コマまでのアニメーションを作成できます。

1 MENU ⇨「データフォルダ」⇨◉⇨「マイピクチャ」⇨◉⇨「自作アニメ」⇨◉

自作アニメ一覧画面

2「<未登録>」⇨◉

3 コマを選択⇨◉⇨フォルダを選択⇨◉⇨静止画を選択⇨◉

同じ操作を繰り返して、各コマに静止画を指定します。

■静止画を解除する場合

⇨解除するコマを選択⇨◉⇨「イメージ解除」⇨◉

4 ✉

注意

- アニメーションに設定できる画像は、JPEG形式の画像のみです。
- 画像サイズやファイルサイズによっては設定できないことがあります。
- メモリカードに保存されている画像は設定できません。

補足

- 自作アニメを再生する場合は、自作アニメ一覧画面で再生するアニメを選択して◉を押します。

メロディをお好みの順番で再生する

お好みの順番でメロディを登録し、再生することができます。

1 MENU ⇨「データフォルダ」⇨◉⇨「メロディ」⇨◉⇨「プログラム」

2 ⇨「プログラム編集」⇨◉

■プログラムを解除する場合

⇨⇨「プログラム解除」⇨◉⇨「YES」⇨◉

3 順番を選択⇨◉⇨フォルダを選択⇨◉⇨登録するメロディを選択⇨◉

同じ操作を繰り返して、各番号にメロディを指定します。

■メロディを解除する場合

⇨解除するメロディを選択⇨◉⇨「メロディ解除」⇨◉

4 ✉

補足

- プログラムを再生する場合は、メロディのフォルダ一覧画面でプログラムフォルダを選択して◉を押します。
- プログラムに登録されているメロディのファイル名を変更したり、メロディファイルを削除したりすると、プログラムが解除されます。

動画をお好みの順番で再生する

プレイリストにお好みの順番で動画を登録し、再生することができます。

1 MENU ⇨「データフォルダ」⇨◉⇨「ムービー」⇨◉⇨「プレイリスト」⇨◉

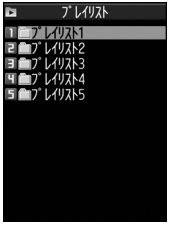

プレイリスト一覧画面

2 プレイリストを選択⇨⇨「プレイリスト編集」⇨◉

3 順番を選択⇨◉⇨フォルダを選択⇨◉⇨登録する動画を選択⇨◉

同じ操作を繰り返して、各番号に動画を指定します。

■動画を解除する場合

⇨解除する動画を選択⇨◉⇨「ムービー解除」⇨◉⇨「YES」⇨◉

4 ✉

補足

- プレイリストを再生する場合は、プレイリストフォルダ内の任意のプレイリストを選択して◉を押します。

もっと使いこなそう

便利な機能

ファイル確認時に利用できる機能

- ファイルの情報を確認する
- ファイルを並べ替える
- 画像を待受画面に設定する
- 動画を待受画面に設定する
- メロディ／動画を着信音に設定する

(▶P.12-18)

画像表示時に利用できる機能

- アニメーションを最初から再生する
- 4枚の画像を1枚に合成する
- 画像の表示サイズを設定する
- 自作アニメのタイトルを編集する
- 自作アニメを解除する

(▶P.12-18)

メロディ再生時に利用できる機能

- 同じフォルダ内のメロディを続けて再生する

(▶P.12-19)

動画再生時に利用できる機能

- ファイル一覧画面の表示方法を切り替える
- プレイリストを解除する

(▶P.12-19)

PDF表示時に利用できる機能

- PDFのプロパティを確認する

(▶P.12-19)

設定

画面表示に関する設定

- 画像一覧の表示方法を設定する

(▶P.14-7)

静止画編集

静止画編集の基本操作

1 MENU ⇨「データフォルダ」⇨◉⇨「マイピクチャ」⇨◉⇨フォルダを選択⇨◉⇨編集する画像を選択⇨◉

マイピクチャ画面

2 ⇨「イメージ編集」⇨◉⇨編集内容を選択⇨◉⇨画像を編集

3 編集が終了したら◉

4 ◉⇨「YES」／「NO」⇨◉

「YES」を選択すると、編集元の画像に上書きされます。「NO」を選択すると、編集元の画像と同じフォルダに新規保存されます。

注意

- イメージ編集できるのはファイル一覧画面に✂が表示されている画像のみです。
- イメージ編集を繰り返し行うと、画質が劣化したり、ファイル容量が増える場合があります。
- WVGAよりも大きいサイズの画像では、一部選択できない項目があります。また、保存すると、自動的にWVGA以下のサイズに縮小されます。

フレームを重ねる

1【マイピクチャ画面】で ⇨「イメージ編集」⇨◉⇨「フレーム合成」⇨◉

2 フレームを選択⇨◉

■ほかのフレームに切り替える場合
⇨

■フレームを180°回転する場合
⇨

■フレームを取り消す場合
⇨ ⇨「取消」⇨◉

3 ◉

4 ◉⇨「YES」／「NO」⇨◉

マーカースタンプを貼り付ける

1【マイピクチャ画面】で ⇨「イメージ編集」⇨◉⇨「マーカースタンプ」⇨◉

2 マーカースタンプを選択⇨◉

■マーカースタンプを回転する場合
⇨ ⇨「右90度」／「左90度」／「180度」⇨◉

■マーカースタンプを拡大／縮小する場合
⇨ ⇨「拡大」／「縮小」⇨◉

■マーカースタンプを取り消す場合
⇨

3 でマーカースタンプを貼り付ける位置を選択⇨◉

■マーカースタンプを追加する場合
⇨ ⇨マーカースタンプを選択⇨◉

4 ◉

5 ◉⇨「YES」／「NO」⇨◉

文字スタンプを貼り付ける

1【マイピクチャ画面】で⇨「イメージ編集」⇨◉⇨「文字スタンプ」⇨◉

2 文字を入力⇨◉

■文字を変更する場合
⇨⇨「文字入力」⇨◉⇨文字を入力⇨◉

■文字の色を変更する場合
⇨⇨「文字色」⇨◉⇨色を選択⇨◉
を押すと色パレットを切り替えることができます。

■文字の書体を変更する場合
⇨⇨「書体」⇨◉⇨「ゴシック体」／「明朝体」⇨◉

■文字サイズを変更する場合
⇨⇨「文字サイズ」⇨◉⇨文字サイズを選択⇨◉

3 で文字スタンプを貼り付ける位置を選択⇨◉

4 ◉

5 ◉⇨「YES」／「NO」⇨◉

一定の大きさに切り出す

1【マイピクチャ画面】で⇨「イメージ編集」⇨◉⇨「トリミング」⇨◉

2 切り出すサイズを選択⇨◉⇨ で切り出す位置を選択⇨◉

3 ◉

4 ◉⇨「YES」／「NO」⇨◉

動画編集

動画の一部を切り出すことができます。

1 MENU⇨「データフォルダ」⇨◉⇨「ムービー」⇨◉⇨フォルダを選択⇨◉⇨編集する動画を選択⇨⇨「ムービー編集」⇨◉

2 ⇨「ムービー切り出し」⇨◉⇨「任意サイズ」／「295KB」⇨◉▶

▶最初から切り出す場合
⇨
動画が再生され、切り出しを開始します。

▶途中の場面から切り出す場合
◉⇨切り出したい場面で◉⇨
動画が再生され、切り出しを開始します。

3 切り出したい最後の場面で◉⇨
切り出した部分が再生されます。
切り出す動画のサイズが「295KB」の場合は、切り出す動画が295KBに到達すると、自動的に停止します。

4 ◉（2回）⇨「YES」⇨◉

注意

- 切り出しできるのはQCIF（176×144）以下のサイズでファイル一覧画面に が表示されている動画のみです。

もっと使いこなそう

便利な機能

ファイルの編集に関する機能

- 画像に効果をつける
- 画像の明るさを調整する
- 画像を回転する
- 画像サイズを変更する
- 逆光を補正する
- 肌色を補正する

（▶P.12-19）

フォルダを作成する

1 MENU ⇨「データフォルダ」⇨◉ ⇨フォルダの種別を選択⇨◉

〈例〉マイピクチャを選択した場合

フォルダ一覧画面

2 ⇨「フォルダ追加」⇨◉⇨ フォルダ名を入力⇨◉

補足

- フォルダ作成は本体のみ可能です。

ファイルを別のフォルダに移動する

1【ファイル一覧画面】で目的のファイルを選択⇨⇨「フォルダ移動」⇨◉▶

▶1件のファイルを移動する場合
「1件移動」⇨◉⇨移動先のフォルダを選択⇨◉⇨「YES」⇨◉

▶複数のファイルを移動する場合
「選択移動」⇨◉⇨移動先のフォルダを選択⇨◉⇨移動するファイルを選択⇨◉⇨ファイル選択の操作を繰り返す⇨⇨「YES」⇨◉

▶フォルダ内のすべてのファイルを移動する場合
「全移動」⇨◉⇨移動先のフォルダを選択⇨◉⇨「YES」⇨◉

もっと使いこなそう

便利な機能

フォルダの管理に関する機能

- フォルダ名を編集する
- フォルダを削除する
- 画像／メロディ／動画／ブック／PDFのすべてのファイルを削除する

（▶P.12-20）

ファイルの管理に関する機能

- マイピクチャの一覧画面に表示するタイトルを編集する
- 保存容量を確認する
- ファイル名を編集する
- ファイルを削除する

（▶P.12-21）

本機では、データの保存場所としてメモリカードを利用できます。本機のカメラで撮影した静止画や動画は、直接メモリカードに保存できます。また、本体とメモリカードの間でデータをコピー、移動したり、データフォルダで、メモリカードに保存されているデータを参照することもできます。

- 本機では最大16Gバイトまでのメモリカードに対応しています。
- 本機の電源を入れた状態でメモリカードを取り付けたり、取り外したりしないでください。
- メモリカードは正しく取り付けてください。正しく取り付けられていないとご利用になれません。
- 新たにラベルやシールを貼らないでください。メモリカードは非常に薄く、精密に作られているため、ラベルやシール程度の厚みでも接触不良やデータの破損などの原因となることがあります。
- メモリカードは、乳幼児の手の届かない場所に保管するようにしてください。誤って飲みこんだり、けがの原因となることがあります。
- メモリカードの使用中は、メモリカードを取り外したり、本機の電源を切ったりしないでください。データの消失、故障の原因となります。
- 本機の電池残量が少ない場合は、メモリカードを利用できないことがあります。

メモリカードを取り付ける／取り外す

メモリカードの取り付け／取り外しは、必ず電源を切った状態で行ってください。

取り付ける

1 メモリカードスロットのキャップを開ける

2 メモリカードスロットにメモリカードを差し込み、ロックされるまで押し込む

メモリカードの印刷面を上にしてゆっくりとまっすぐに差し込んでください。

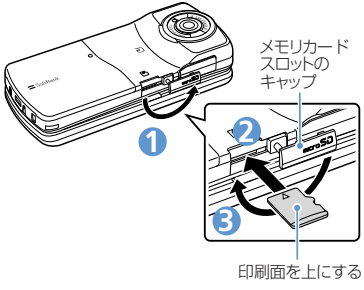

3 メモリカードスロットのキャップを閉じる

補足

- ディスプレイに「SD」が表示された場合は、接続不良の可能性があります。取り付け直してください。

取り外す

1 メモリカードをいったん奥まで押し込む

押し込んでから手を離すと、メモリカードが出てきます。

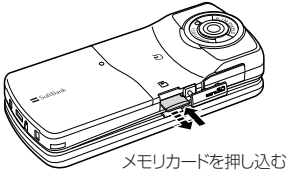

注意

- メモリカードが飛び出すこともありますのでご注意ください。
- 無理に取り付けや取り外しを行うと、メモリカードが壊れることがありますので、ご注意ください。

メモリカードを初期化する

- フォーマットは必ず本機で行ってください。ほかの端末やパソコンでフォーマットしたメモリカードは、使用できないことがあります。
- メモリカードをフォーマットすると、保存されているデータはすべて削除されます。

1 MENU ⇨「ツール」⇨◉⇨「microSD管理」⇨◉

2 ⇨「microSDフォーマット」⇨◉⇨端末暗証番号を入力⇨◉⇨「YES」⇨◉

注意

- フォーマット中にメモリカードを取り外さないでください。本機およびメモリカードの故障の原因となります。
- フォーマットをするときは、大切なデータが保存されていないことを確認してください。

メモリカードのデータを確認する

1 MENU ⇨「ツール」⇨◉⇨「microSD管理」⇨◉

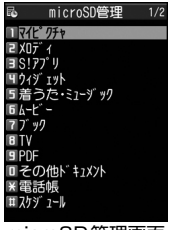

microSD管理画面

2 項目を選択⇨◉

ファイル一覧画面

3 ファイルを選択⇨◉

データ一覧画面

4 目的のデータを選択⇨◉

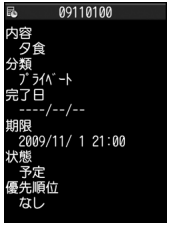

データ詳細画面

メモリカードと本体間でデータをコピーする

本体とメモリカード間でコピーできるデータは、以下のとおりです。

PIMデータ	電話帳、スケジュール、To Doリスト、テキストメモ、受信BOX、送信BOX、保存BOX、Bookmark、コンテンツ・キー
データフォルダ内データ	静止画、マイ絵文字、Flash®、メロディ、動画、音楽、ブック、PDF

本体のデータをメモリカードにコピーする

本体に登録・保存されている電話帳やスケジュール、メール、画像、動画などのデータをメモリカードにコピーします。

〈例〉データフォルダのデータをメモリカードにコピーする

1 各データの一覧画面で ⇨「microSDへコピー」⇨◉▶

▶1件のデータをコピーする場合
「1件コピー」⇨◉（⇨コピー先のフォルダを選択⇨◉）

▶複数のデータをコピーする場合
「選択コピー」⇨◉（⇨コピー先のフォルダを選択⇨◉）⇨コピーするデータを選択⇨◉⇨データ選択の操作を繰り返す⇨✉⇨「YES」⇨◉

▶すべてのデータをコピーする場合
「全コピー」⇨◉⇨端末暗証番号を入力⇨◉（⇨コピー先のフォルダを選択⇨◉）⇨「YES」⇨◉

補足

- シークレットデータの電話帳、スケジュールを1件コピーすると、シークレットは解除されます。
- メールに添付されているファイルは、削除される場合があります。
- マイピクチャ内のデータをメモリカードのDCIMフォルダにコピーする場合は、コピー先のフォルダを選択する必要があります。
- データフォルダの固定データフォルダに保存されているデータはコピーできません。
- コンテンツ・キーは一括でコピーされます。

メモリカードのデータを本体にコピーする

●静止画などのデータを本体にコピーする

1 MENU⇨「データフォルダ」⇨◉⇨フォルダの種別を選択⇨◉⇨「microSD」⇨◉⇨フォルダおよびサブフォルダを選択⇨◉⇨コピーするデータを選択⇨⇨「本体へコピー」⇨◉▶

▶1件のデータをコピーする場合
「1件コピー」⇨◉

▶複数のデータをコピーする場合
「選択コピー」⇨◉⇨コピーするデータを選択⇨◉⇨データ選択の操作を繰り返す⇨✉⇨「YES」⇨◉

▶すべてのデータをコピーする場合
「全コピー」⇨◉⇨端末暗証番号を入力⇨◉⇨「YES」⇨◉

●PIMデータを本体に上書きコピーする

1 MENU ⇨「ツール」⇨◉⇨「microSD管理」⇨◉⇨PIMデータの種別を選択⇨◉⇨目的のデータを選択⇨ ⇨「本体へ上書きコピー」⇨◉▶

▶1件のデータをコピーする場合
「1件コピー」⇨◉

▶複数のデータをコピーする場合
「選択コピー」⇨◉⇨コピーするデータを選択⇨◉⇨データ選択の操作を繰り返す⇨ ✉

▶すべてのデータをコピーする場合
「全コピー」⇨◉

2 端末暗証番号を入力⇨◉⇨「YES」⇨◉⇨「YES」⇨◉（⇨「YES」／「NO」⇨◉）

注意

- 上書きコピーを行うと、コピー前にあった本体の登録データは消去され、メモリカード内のデータに上書きされますのでご注意ください。
- 全コピー中に最大登録・保存件数に達した場合は、その時点でコピーは中止されます。

画像の印刷方法を設定する

メモリカードに保存されている静止画の中から、印刷したい静止画とその枚数などを指定しておくと、DPOFに対応したプリンタやプリントサービスのお店で、指定した情報にそって印刷できます（DPOF設定）。

1 MENU ⇨「データフォルダ」⇨◉⇨「マイピクチャ」⇨◉⇨「microSD」⇨◉⇨「DCIM」⇨◉

2 フォルダを選択⇨◉⇨目的の静止画を選択⇨ ⇨「DPOF設定」⇨◉▶

▶1件の静止画を指定する場合
「1件DPOF設定」⇨◉

▶複数の静止画を指定する場合
「選択DPOF設定」⇨◉⇨静止画を選択⇨◉⇨静止画選択の操作を繰り返す⇨ ✉

3「プリント指定」⇨◉⇨「プリント枚数」⇨◉⇨印刷枚数を入力⇨◉

4「日付」⇨◉⇨「あり」／「なし」⇨◉

5 ✉

もっと使いこなそう

便利な機能

メモリカードに関する機能

- メモリカードの空き容量を確認する
- メモリカードの不具合を修復する
- メモリカード内のデータを削除する
- プリント指定を解除する

（▶P.12-21）

ファイルの確認に関する機能

開始画面はここから

【ファイル一覧画面】.....P.12-3
【ファイル確認画面】.....P.12-3
【マイピクチャ画面】.....P.12-3
【メロディ画面】.....P.12-4
【PDF画面】.....P.12-5
【自作アニメ一覧画面】.....P.12-8
【プレイリスト一覧画面】.....P.12-9

ファイル確認時に利用できる機能

ファイルの情報を確認する

【ファイル一覧画面】／【ファイル確認画面】（⇨目的のファイルを選択）⇨⊡⇨「イメージ情報」／「メロディ情報」／「プロパティ表示」／「ドキュメント情報」⇨◉

ファイルを並べ替える

【ファイル一覧画面】⇨⊡⇨「ソート」⇨◉⇨条件を選択⇨◉

画像を待受画面に設定する

【ファイル一覧画面】／【ファイル確認画面】（⇨目的のファイルを選択）⇨⊡⇨「イメージ貼付」⇨◉⇨「待受画面」⇨◉（⇨表示方法を選択⇨◉⇨表示を確認⇨◉）

電話をかけるときやメールを送信するときの画面に設定することもできます。

動画を待受画面に設定する

【ファイル一覧画面】⇨目的のファイルを選択⇨⊡⇨「待受画面設定」⇨◉⇨「YES」⇨◉

メロディ／動画を着信音に設定する

【ファイル一覧画面】／【ファイル確認画面】（⇨目的のファイルを選択）⇨⊡⇨「着信音設定」⇨◉⇨着信音の項目を選択⇨◉

ファイル確認画面から着信音に設定できるのは、メロディのみです。

画像表示時に利用できる機能

アニメーションを最初から再生する

【マイピクチャ画面】⇨⊡⇨「リトライ」⇨◉

4枚の画像を1枚に合成する

【ファイル一覧画面】⇨⊡⇨「4枚画像合成」⇨◉⇨画像の配置位置を選択⇨◉⇨フォルダを選択⇨◉⇨合成する画像を選択⇨◉⇨画像選択の操作を繰り返して4枚の画像の配置位置を指定⇨✉⇨◉

合成する画像に指定できるのは、JPEG形式の画像のみです。

著作権保護されている画像は、指定することができません。

メモリカードに保存されている画像は、指定することができません。

画像サイズによっては合成する画像に指定できません。

画像の表示サイズを設定する

【マイピクチャ画面】⇨⊡⇨「画像表示設定」⇨◉⇨「標準」／「画面サイズで表示」⇨◉

自作アニメのタイトルを編集する

【自作アニメ一覧画面】⇨目的の自作アニメを選択⇨⊡⇨「タイトル編集」⇨◉⇨タイトルを編集⇨◉

自作アニメを解除する

【自作アニメ一覧画面】⇨目的の自作アニメを選択⇨⊡⇨「自作アニメ解除」⇨◉⇨「YES」⇨◉

メロディ再生時に利用できる機能

同じフォルダ内のメロディを続けて再生する

【メロディ画面】⇨⊡⇨「連続再生設定」⇨◉⇨「ON」⇨◉

動画再生時に利用できる機能

ファイル一覧画面の表示方法を切り替える

【ファイル一覧画面】⇨⊡⇨「一覧表示切替」⇨◉⇨「タイトル」／「タイトル＋画像」⇨◉

プレイリストを解除する

【プレイリスト一覧画面】⇨目的のプレイリストを選択⇨⊡⇨「プレイリスト解除」⇨◉⇨「YES」⇨◉

PDF表示時に利用できる機能

PDFのプロパティを確認する

【PDF画面】⇨⊡⇨「プロパティ」⇨◉

ファイルの編集に関する機能

開始画面はここから

【マイピクチャ画面】.....P.12-11

画像に効果をつける

【マイピクチャ画面】⇨⊡⇨「イメージ編集」⇨◉⇨「フォトレタッチ」⇨◉⇨効果を選択⇨◉（3回）⇨「YES」／「NO」⇨◉

画像の明るさを調整する

【マイピクチャ画面】⇨⊡⇨「イメージ編集」⇨◉⇨「明るさ」⇨◉⇨◎で画像の明るさを調整⇨◉（2回）⇨「YES」／「NO」⇨◉

画像を回転する

【マイピクチャ画面】⇨⊡⇨「イメージ編集」⇨◉⇨「回転」⇨◉⇨「右90度」／「左90度」／「180度」⇨◉（3回）⇨「YES」／「NO」⇨◉

画像サイズを変更する

【マイピクチャ画面】⇨⊡⇨「イメージ編集」⇨◉⇨「サイズ変更」⇨◉⇨サイズを選択⇨◉（3回）⇨「YES」／「NO」⇨◉

逆光を補正する

【マイピクチャ画面】⇨⊡⇨「イメージ編集」⇨◉⇨「逆光補正」⇨◉（3回）⇨「YES」／「NO」⇨◉

肌色を補正する

【マイピクチャ画面】⇨⊡⇨「イメージ編集」⇨◉⇨「肌色補正」⇨◉（3回）⇨「YES」／「NO」⇨◉

フォルダの管理に関する機能

開始画面はここから

【フォルダ一覧画面】..... P.12-13

フォルダ名を編集する

【フォルダ一覧画面】⇨編集するフォルダを選択⇨⊡⇨「フォルダ名編集」⇨◉⇨フォルダ名を編集⇨◉

フォルダ名を編集できるのは、自分で作成したフォルダのみです。

フォルダを削除する

【フォルダ一覧画面】⇨削除するフォルダを選択⇨⊡⇨「フォルダ削除」⇨◉⇨ 端末暗証番号を入力 ⇨◉（⇨「YES」⇨◉）⇨「YES」⇨◉

- 「着うた・ミュージック」を選択した場合
  【フォルダ一覧画面】⇨削除するフォルダを選択⇨⊡⇨「フォルダ削除」⇨◉⇨端末暗証番号を入力⇨◉⇨「1件削除」／「選択削除」／「全削除」⇨◉（⇨削除するフォルダを選択⇨◉⇨フォルダ選択の操作を繰り返す⇨✉）（⇨「YES」／「NO」⇨◉）⇨「YES」⇨◉

削除できるのは、自分で作成したフォルダのみです。

フォルダ内に保存されているファイルも削除されます。

待受画面や着信音、アラームなどに設定されているファイルを削除すると、その設定も解除され、お買い上げ時の設定に戻ります。

画像／メロディ／動画／ブック／PDFのすべてのファイルを削除する

【フォルダ一覧画面】⇨⊡⇨「画像全削除」／「メロディ全削除」／「動画全削除」／「ブック全削除」／「ドキュメント全削除」⇨◉⇨端末暗証番号を入力⇨◉ ⇨「YES」⇨◉

待受画面や着信音、アラームなどに設定されているファイルを削除すると、その設定も解除され、お買い上げ時の設定に戻ります。

ファイルの管理に関する機能

開始画面はここから

【ファイル一覧画面】.....P.12-3

マイピクチャの一覧画面に表示するタイトルを編集する

【ファイル一覧画面】⇨目的の画像ファイルを選択 ⇨⊡⇨「タイトル編集」⇨◉⇨タイトルを編集⇨◉

固定データフォルダに保存されているファイルは、タイトルを編集できません。

保存容量を確認する

【ファイル一覧画面】⇨⊡⇨「保存容量確認」⇨◉

ファイル名を編集する

【ファイル一覧画面】⇨目的のファイルを選択⇨⊡⇨「ファイル名編集」⇨◉⇨ファイル名を編集⇨◉

固定データフォルダに保存されているファイルは、ファイル名を編集できません。

ファイルを削除する

【ファイル一覧画面】⇨削除するファイルを選択⇨⊡⇨「削除」⇨◉

- 1件削除の場合
  ⇨「1件削除」⇨◉⇨「YES」⇨◉
- 選択削除の場合
  ⇨「選択削除」⇨◉⇨削除するファイルを選択⇨◉⇨ファイル選択の操作を繰り返す⇨✉⇨「YES」⇨◉
- 全削除の場合
  ⇨「全削除」⇨◉⇨端末暗証番号を入力⇨◉⇨「YES」⇨◉

メモリカードに関する機能

開始画面はここから

【microSD管理画面】.....P.12-15
【ファイル一覧画面】.....P.12-15
【データ一覧画面】.....P.12-15
【データ詳細画面】.....P.12-15

メモリカードの空き容量を確認する

【microSD管理画面】／【ファイル一覧画面】／【データ一覧画面】／【データ詳細画面】⇨⊡⇨「microSD情報表示」／「保存容量確認」⇨◉

メモリカードの不具合を修復する

【microSD管理画面】⇨⊡⇨「microSDチェックディスク」⇨◉⇨「YES」⇨◉

チェックディスクを中止する場合は、✉または⌐を押します。

メモリカードによっては修復できない場合があります。

メモリカード内のデータを削除する

【ファイル一覧画面】⇨削除するデータを選択⇨⇨「削除」⇨●

- 1件削除の場合
  ⇨「1件削除」⇨●⇨「YES」⇨●
- 選択削除の場合
  ⇨「選択削除」⇨●⇨削除するデータを選択⇨●⇨データ選択の操作を繰り返す⇨⇨「YES」⇨●
- 全削除の場合
  ⇨「全削除」⇨●⇨端末暗証番号を入力⇨●⇨「YES」⇨●

プリント指定を解除する

MENU⇨「データフォルダ」⇨●⇨「マイピクチャ」⇨●⇨「microSD」⇨●⇨「DCIM」⇨●⇨フォルダを選択⇨●⇨目的の静止画を選択⇨⇨「DPOF設定」⇨●⇨「1件DPOF設定」／「選択DPOF設定」⇨●（⇨プリント指定を解除するデータを選択⇨●⇨ファイル選択の操作を繰り返す⇨⇨）⇨「プリント指定解除」／「プリント指定全解除」⇨●